



**PODER JUDICIÁRIO**  
**TRIBUNAL REGIONAL ELEITORAL DE ALAGOAS**

**PREGÃO ELETRÔNICO Nº 47/2023**

**PROCESSO Nº 0005969-86.2023.6.02.8000**

**Tipo de Licitação: MENOR PREÇO POR LOTE (LOTE ÚNICO)**

**Modo de Disputa: Aberto e Fechado**

**Data: 26 de setembro de 2023**

**HORÁRIO DE BRASÍLIA/DF**

**Horário de Abertura: 14 horas**

O **Tribunal Regional Eleitoral de Alagoas – TRE/AL**, por intermédio da Seção de Licitações e Contratos, torna público, para quem interessar possa, que realizará licitação na modalidade **PREGÃO ELETRÔNICO**, do tipo **MENOR PREÇO POR LOTE (LOTE ÚNICO)**, objetivando a contratação de empresa para retirada, fornecimento e instalação de películas para vidros, tudo de acordo com requisição promovida pela Secretaria de Administração desta Corte.

O certame será regido conjuntamente pela Lei nº 10.520, de 17 de julho de 2002, pelo Decreto nº 10.024, de 20 de setembro de 2019, pelo Decreto nº 8.538, de 06 de outubro de 2015 e subsidiariamente pela Lei nº 8.666, de 21 de junho de 1993 e com suas posteriores alterações, em consonância com a Lei Complementar nº 198/2023, que alterou a Lei nº 14.133, de 1º de abril de 2021 (Lei de Licitações e Contratos Administrativos) e demais normas pertinentes. Aplicam-se ao presente torneio licitatório, ainda, as Leis Complementares nº 123, de 14 de dezembro de 2006, e 147, de 07 de agosto de 2014, a Portaria nº 212, de 18 de junho de 2001, da Presidência deste Tribunal, publicada na Seção 1 do Diário Oficial da União, edição de 19 de junho de 2001, por meio da qual se adota o SICAF (Sistema de Cadastramento Unificado de Fornecedores) nas licitações realizadas no âmbito da Secretaria deste Tribunal, bem como, no que couber pela Lei nº 8.078, de 11 de setembro de 1990 e demais exigências deste Edital e seus anexos.

## **1- DO OBJETO**

**1.1.** O presente Pregão tem por objeto a contratação de empresa para retirada, fornecimento e instalação de películas para vidros da fachada principal do prédio da antiga sede do TRE/AL, de acordo com as especificações e condições assentadas neste edital e seus anexos.

## **2 – DOS PRAZOS**

**2.1.** O prazo máximo para a retirada, a entrega e a instalação será de até 12 (doze) dias corridos, a partir do recebimento da Nota de Empenho, no Edifício-Sede do TRE/AL.

**2.2.** O prazo de assistência técnica será de 03 (três) meses para defeito de instalação e ou fabricação.

**2.3.** O prazo de garantia será de 05 (cinco) anos, contra descolamento e desbotamento.

## **3 - DA PARTICIPAÇÃO**



**PODER JUDICIÁRIO**  
**TRIBUNAL REGIONAL ELEITORAL DE ALAGOAS**

**3.1.** Poderão participar deste pregão, **exclusivamente, Microempresas e Empresas de Pequeno Porte** do ramo pertinente ao objeto licitado, obrigatoriamente, previamente cadastrados no Sistema de Cadastro Unificado de Fornecedores - SICAF, habilitação parcial, que atendam à linha de fornecimento e a todas as demais exigências deste Edital e seus anexos.

**3.1.1.** Os licitantes deverão utilizar o certificado digital para acesso ao Sistema.

**3.2.** Será concedido tratamento favorecido para as microempresas e empresas de pequeno porte, para as sociedades cooperativas mencionadas no artigo 34 da Lei nº 11.488, de 2007, para o agricultor familiar, o produtor rural pessoa física e para o microempreendedor individual - MEI, nos limites previstos da Lei Complementar nº 123, de 2006.

**3.3.** Não poderão participar desta licitação os interessados:

- a) proibidos de participar de licitações e celebrar contratos administrativos, na forma da legislação vigente;
- b) que não atendam às condições deste Edital e seu(s) anexo(s);
- c) estrangeiros que não tenham representação legal no Brasil com poderes expressos para receber citação e responder administrativa ou judicialmente;
- d) que se enquadrem nas vedações previstas no artigo 9º da Lei nº 8.666, de 1993;
- e) que estejam sob falência, concurso de credores, concordata ou em processo de dissolução ou liquidação;
- f) que tenham em seu quadro societário cônjuge, companheiro ou parente em linha reta, colateral ou por afinidade até o terceiro grau, inclusive, dos magistrados ocupantes de cargos de direção ou no exercício de funções administrativas, assim como de servidores ocupantes de cargos de direção, chefia e assessoramento vinculados direta ou indiretamente às unidades situadas na linha hierárquica da área encarregada da licitação, de acordo com o disposto no art. 2º da Resolução nº 07/2005 do Conselho Nacional de Justiça (com a nova redação dada pelo art. 1º da Resolução 229/2016-CNJ).

**3.4.** Como condição para participação no Pregão, a licitante assinalará “sim” ou “não” em campo próprio do sistema eletrônico, relativo às seguintes declarações:

- a) que cumpre os requisitos estabelecidos no artigo 3º da Lei Complementar nº 123, de 2006, estando apta a usufruir do tratamento favorecido estabelecido em seus arts. 42 a 49;
  - a.1) Como esta licitação prevê a participação exclusiva de microempresas e empresas de pequeno porte, a assinalação do campo “não” impedirá o prosseguimento no certame.**
- b) que está ciente e concorda com as condições contidas no Edital e seus anexos;
- c) que cumpre os requisitos para a habilitação definidos no Edital e que a proposta apresentada está em conformidade com as exigências editalícias;
- d) que inexistem fatos impeditivos para sua habilitação no certame, ciente da obrigatoriedade de declarar ocorrências posteriores;



**PODER JUDICIÁRIO**  
**TRIBUNAL REGIONAL ELEITORAL DE ALAGOAS**

e) que não emprega menor de 18 anos em trabalho noturno, perigoso ou insalubre e não emprega menor de 16 anos, salvo menor, a partir de 14 anos, na condição de aprendiz, nos termos do artigo 7º, XXXIII, da Constituição;

f) que a proposta foi elaborada de forma independente, nos termos da Instrução Normativa SLTI/MP nº 2, de 16 de setembro de 2009;

g) que não possui, em sua cadeia produtiva, empregados executando trabalho degradante ou forçado, observando o disposto nos incisos III e IV do art. 1º e no inciso III do art. 5º da Constituição Federal;

h) que os materiais sejam confeccionados por empresas que comprovem cumprimento de reserva de cargos prevista em lei para pessoa com deficiência ou para reabilitado da Previdência Social e que atendam às regras de acessibilidade previstas na legislação, conforme disposto no art. 93 da Lei nº 8.213, de 24 de julho de 1991.

**3.5.** A declaração falsa relativa ao cumprimento de qualquer condição sujeitará o licitante às sanções previstas em lei e neste Edital.

#### **4 – DA REPRESENTAÇÃO E DO CREDENCIAMENTO**

**4.1.** O Credenciamento é o nível básico do registro cadastral no SICAF, que permite a participação dos interessados na modalidade licitatória Pregão, em sua forma eletrônica.

**4.2.** O cadastro no SICAF deverá ser feito no Portal de Compras do Governo Federal, no sítio [www.comprasgovernamentais.gov.br](http://www.comprasgovernamentais.gov.br), por meio de certificado digital conferido pela Infraestrutura de Chaves Públicas Brasileira – ICP - Brasil.

**4.3.** O credenciamento junto ao provedor do sistema implica a responsabilidade do licitante ou de seu representante legal e a presunção de sua capacidade técnica para realização das transações inerentes a este Pregão.

**4.4.** O licitante responsabiliza-se exclusiva e formalmente pelas transações efetuadas em seu nome, assume como firmes e verdadeiras suas propostas e seus lances, inclusive os atos praticados diretamente ou por seu representante, excluída a responsabilidade do provedor do sistema ou do órgão ou entidade promotora da licitação por eventuais danos decorrentes de uso indevido das credenciais de acesso, ainda que por terceiros.

**4.5.** É de responsabilidade do cadastrado conferir a exatidão dos seus dados cadastrais no SICAF e mantê-los atualizados junto aos órgãos responsáveis pela informação, devendo proceder, imediatamente, à correção ou à alteração dos registros tão logo identifique incorreção ou aqueles se tornem desatualizados.

**4.5.1.** A não observância do disposto no subitem anterior poderá ensejar desclassificação no momento da habilitação

#### **5 – DA APRESENTAÇÃO DA PROPOSTA E DOS DOCUMENTOS DE HABILITAÇÃO.**



## **PODER JUDICIÁRIO**

### **TRIBUNAL REGIONAL ELEITORAL DE ALAGOAS**

- 5.1.** Os licitantes encaminharão, exclusivamente por meio do sistema, concomitantemente com os documentos de habilitação exigidos no edital, proposta com a descrição do objeto ofertado e o preço, até a data e o horário estabelecidos para abertura da sessão pública, quando, então, encerrar-se-á automaticamente a etapa de envio dessa documentação.
- 5.2.** O envio da proposta, acompanhada dos documentos de habilitação exigidos neste Edital, ocorrerá por meio de chave de acesso e senha.
- 5.3.** Os licitantes poderão deixar de apresentar os documentos de habilitação que constem do SICAF, assegurado aos demais licitantes o direito de acesso aos dados constantes dos sistemas.
- 5.4.** As Microempresas e Empresas de Pequeno Porte deverão encaminhar a documentação de habilitação, ainda que haja alguma restrição de regularidade fiscal e trabalhista, nos termos do art. 43, § 1º da LC nº 123, de 2006.
- 5.5.** Incumbirá ao licitante acompanhar as operações no sistema eletrônico durante a sessão pública do Pregão, ficando responsável pelo ônus decorrente da perda de negócios, diante da inobservância de quaisquer mensagens emitidas pelo sistema ou de sua desconexão.
- 5.6.** Até a abertura da sessão pública, os licitantes poderão retirar ou substituir a proposta e os documentos de habilitação anteriormente inseridos no sistema.
- 5.7.** Não será estabelecida, nessa etapa do certame, ordem de classificação entre as propostas apresentadas, o que somente ocorrerá após a realização dos procedimentos de negociação e julgamento da proposta.
- 5.8.** Os documentos que compõem a proposta e a habilitação do licitante melhor classificado somente serão disponibilizados para avaliação do pregoeiro e para acesso público após o encerramento do envio de lances.

#### **6 – DO PREENCHIMENTO DA PROPOSTA**

- 6.1.** O licitante deverá enviar sua proposta mediante o preenchimento, no sistema eletrônico, dos seguintes campos:
- a) Valor total de cada item que compõe o lote ofertado;
  - b) Descrição detalhada de cada item que compõe o lote ofertado, contendo as informações similares às especificações constantes no Anexo I.
- 6.2.** Todas as especificações do objeto contidas na proposta vinculam a Contratada.
- 6.3.** Nos valores propostos estarão inclusos todos os custos operacionais, encargos previdenciários, trabalhistas, tributários, comerciais e quaisquer outros que incidam direta ou indiretamente no fornecimento dos bens.
- 6.4.** Os preços ofertados, tanto na proposta inicial, quanto na etapa de lances, serão de exclusiva responsabilidade do licitante, não lhe assistindo o direito de pleitear qualquer alteração, sob alegação de erro, omissão ou qualquer outro pretexto.



**PODER JUDICIÁRIO**  
**TRIBUNAL REGIONAL ELEITORAL DE ALAGOAS**

**6.5.** O prazo de validade da proposta não será inferior a 60 (sessenta) dias, a contar da data de sua apresentação.

**6.6.** Em caso de divergências verificadas entre as descrições relativas aos objetos desta licitação e as descrições constantes no Catálogo de Serviços do “SIASG”, prevalecerão, sempre, as descrições constantes neste edital.

**6.7.** Os licitantes devem respeitar os preços máximos estabelecidos nas normas de regência de contratações públicas federais, quando participarem de licitações públicas.

**6.7.1.** O descumprimento das regras supramencionadas pela Administração por parte dos contratados pode ensejar a fiscalização do Tribunal de Contas da União e, após o devido processo legal, gerar as seguintes consequências: assinatura de prazo para a adoção das medidas necessárias ao exato cumprimento da lei, nos termos do art. 71, inciso IX, da Constituição; ou condenação dos agentes públicos responsáveis e da empresa contratada ao pagamento dos prejuízos ao erário, caso verificada a ocorrência de superfaturamento por sobrepreço na execução do contrato.

**7. DA ABERTURA DA SESSÃO, CLASSIFICAÇÃO DAS PROPOSTAS E FORMULAÇÃO DE LANCES.**

**7.1.** A abertura da presente licitação dar-se-á em sessão pública, por meio de sistema eletrônico, na data, horário e local indicados neste Edital.

**7.2.** O Pregoeiro verificará as propostas apresentadas, desclassificando desde logo aquelas que não estejam em conformidade com os requisitos estabelecidos neste Edital, contenham vícios insanáveis ou não apresentem as especificações técnicas exigidas no Termo de Referência.

**7.2.1.** Também será desclassificada a proposta que identifique o licitante.

**7.2.2.** A desclassificação será sempre fundamentada e registrada no sistema, com acompanhamento em tempo real por todos os participantes.

**7.2.3.** A não desclassificação da proposta não impede o seu julgamento definitivo em sentido contrário, levado a efeito na fase de aceitação.

**7.3.** O sistema ordenará automaticamente as propostas classificadas, sendo que somente estas participarão da fase de lances.

**7.4.** O sistema disponibilizará campo próprio para troca de mensagens entre o Pregoeiro e os licitantes.

**7.5.** Iniciada a etapa competitiva, os licitantes deverão encaminhar lances exclusivamente por meio do sistema eletrônico, sendo imediatamente informados do seu recebimento e do valor consignado no registro.

**7.5.1.** **O lance deverá ser ofertado pelo valor total de cada item que compõe o lote ofertado, sendo que sistema efetuará automaticamente o somatório para efeito de escalonamento.**



## PODER JUDICIÁRIO TRIBUNAL REGIONAL ELEITORAL DE ALAGOAS

- 7.6.** Os licitantes poderão oferecer lances sucessivos, observando o horário fixado para abertura da sessão e as regras estabelecidas no Edital.
- 7.7.** O licitante somente poderá oferecer lance de valor inferior ao último por ele ofertado e registrado pelo sistema.
- 7.8.** O intervalo entre os lances enviados pelo mesmo licitante não poderá ser inferior a vinte (20) segundos e o intervalo entre lances não poderá ser inferior a três (3) segundos, sob pena de serem automaticamente descartados pelo sistema os respectivos lances.
- 7.9.** Será adotado para o envio de lances no pregão eletrônico o modo de disputa “**aberto e fechado**”, em que os licitantes apresentarão lances públicos e sucessivos, com lance final e fechado.
- 7.10.** A etapa de lances da sessão pública terá duração inicial de quinze minutos. Após esse prazo, o sistema encaminhará aviso de fechamento iminente dos lances, após o que transcorrerá o período de tempo de até dez minutos, aleatoriamente determinado, findo o qual será automaticamente encerrada a recepção de lances.
- 7.11.** Encerrado o prazo previsto no item anterior, o sistema abrirá oportunidade para que o autor da oferta de valor mais baixo e os das ofertas com preços até dez por cento superiores àquela possam ofertar um lance final e fechado em até cinco minutos, o qual será sigiloso até o encerramento deste prazo.
- 7.11.1.** Não havendo pelo menos três ofertas nas condições definidas neste item, poderão os autores dos melhores lances, na ordem de classificação, até o máximo de três, oferecer um lance final e fechado em até cinco minutos, o qual será sigiloso até o encerramento deste prazo.
- 7.12.** Após o término dos prazos estabelecidos nos itens anteriores, o sistema ordenará os lances segundo a ordem crescente de valores.
- 7.12.1.** Não havendo lance final e fechado classificado na forma estabelecida nos itens anteriores, haverá o reinício da etapa fechada, para que os demais licitantes, até o máximo de três, na ordem de classificação, possam ofertar um lance final e fechado em até cinco minutos, o qual será sigiloso até o encerramento deste prazo.
- 7.13.** Poderá o pregoeiro, auxiliado pela equipe de apoio, justificadamente, admitir o reinício da etapa fechada, caso nenhum licitante classificado na etapa de lance fechado atender às exigências de habilitação.
- 7.14.** Em caso de falha no sistema, os lances em desacordo com os subitens anteriores deverão ser desconsiderados pelo pregoeiro, devendo a ocorrência ser comunicada imediatamente à Secretaria de Gestão do Ministério da Economia;
- 7.14.1.** Na hipótese do subitem anterior, a ocorrência será registrada em campo próprio do sistema.
- 7.15.** Não serão aceitos dois ou mais lances de mesmo valor, prevalecendo aquele que for recebido e registrado em primeiro lugar.
- 7.16.** Durante o transcurso da sessão pública, os licitantes serão informados, em tempo real, do valor do menor lance registrado, vedada a identificação do licitante.



**PODER JUDICIÁRIO**  
**TRIBUNAL REGIONAL ELEITORAL DE ALAGOAS**

**7.17.** No caso de desconexão com o Pregoeiro, no decorrer da etapa competitiva do Pregão, o sistema eletrônico poderá permanecer acessível aos licitantes para a recepção dos lances.

**7.18.** Quando a desconexão do sistema eletrônico para o pregoeiro persistir por tempo superior a dez minutos, a sessão pública será suspensa e reiniciada somente após decorridas vinte e quatro horas da comunicação do fato pelo Pregoeiro aos participantes, no sítio eletrônico utilizado para divulgação.

**7.19.** O Critério de julgamento adotado será o *menor preço por lote (lote único)*, conforme definido neste Edital e seus anexos.

**7.20. Caso o licitante não apresente lances, concorrerá com o valor de sua proposta.**

**7.21.** A ordem de apresentação pelos licitantes é utilizada como um dos critérios de classificação, de maneira que só poderá haver empate entre propostas iguais (não seguidas de lances), ou entre lances finais da fase fechada do modo de disputa aberto e fechado.

**7.22.** Havendo eventual empate entre propostas ou lances, o critério de desempate será aquele previsto no art. 3º, § 2º, da Lei nº 8.666, de 1993, assegurando-se a preferência, sucessivamente, aos bens produzidos:

7.22.1. no país;

7.22.2. por empresas brasileiras;

7.22.3. por empresas que invistam em pesquisa e no desenvolvimento de tecnologia no País;

7.22.4. por empresas que comprovem cumprimento de reserva de cargos prevista em lei para pessoa com deficiência ou para reabilitado da Previdência Social e que atendam às regras de acessibilidade previstas na legislação.

**7.23.** Persistindo o empate, a proposta vencedora será sorteada pelo sistema eletrônico dentre as propostas empatadas.

**7.24.** Encerrada a etapa de envio de lances da sessão pública, o pregoeiro deverá encaminhar, pelo sistema eletrônico, contraproposta ao licitante que tenha apresentado o melhor preço, para que seja obtida melhor proposta, vedada a negociação em condições diferentes das previstas neste Edital.

**7.24.1.** A negociação será realizada por meio do sistema, podendo ser acompanhada pelos demais licitantes.

**7.24.2.** O pregoeiro solicitará ao licitante melhor classificado que, no prazo de 2 (duas) horas, envie a proposta adequada ao último lance ofertado após a negociação realizada, acompanhada, se for o caso, dos documentos complementares, quando necessários à confirmação daqueles exigidos neste Edital e já apresentados.

**7.25.** Após a negociação do preço, o Pregoeiro iniciará a fase de aceitação e julgamento da proposta.

**8. DA ACEITABILIDADE DA PROPOSTA VENCEDORA.**



**PODER JUDICIÁRIO**  
**TRIBUNAL REGIONAL ELEITORAL DE ALAGOAS**

**8.1.** Encerrada a etapa de negociação, o pregoeiro examinará a proposta classificada em primeiro lugar quanto à adequação ao objeto e à compatibilidade do preço em relação ao máximo estipulado para contratação neste Edital e em seus anexos, observado o disposto no parágrafo único do art. 7º e no § 9º do art. 26 do Decreto n.º 10.024/2019.

**8.2.** O licitante qualificado como produtor rural pessoa física deverá incluir, na sua proposta, os percentuais das contribuições previstas no art. 176 da Instrução Normativa RFB n. 971, de 2009, em razão do disposto no art. 184, inciso V, sob pena de desclassificação.

**8.3.** Será desclassificada a proposta ou o lance vencedor que apresentar preço final superior ao preço máximo fixado (Acórdão nº 1455/2018 -TCU - Plenário), ou que apresentar preço manifestamente inexequível.

**8.3.1.** Os preços máximos fixados para os itens e lotes, que de modo algum, vinculam a decisão do Pregoeiro, que está autorizado a negociar em busca de preços inferiores, estão dispostos abaixo:

LOTE	ITEM	DESCRIÇÃO	QUANTIDADE (m <sup>2</sup> )	VALOR UNITÁRIO (m <sup>2</sup> )	VALOR TOTAL
1	1	Retirada de película existente.	140	R\$ 18,66	R\$ 2.612,87
	2	Aplicação revestimento vinílico autoadesivo na cor preto ou chumbo.	15	R\$ 89,17	R\$ 1.337,55
	3	Aplicação de película de nanotecnologia desenvolvida com tripla camada de poliéster fundido direto em sua fabricação).	145	R\$ 102,90	R\$ 14.920,50
	4	Aplicação de película jateada branca com 15% Transmissão Luminosa, 87% Rejeição de calor, 99% Rejeição de UV.	30	R\$ 88,48	R\$ 2.654,40

**8.3.2.** Considera-se inexequível a proposta que apresente preços simbólicos, irrisórios ou de valor zero, incompatíveis com os preços dos insumos e salários de mercado, acrescidos dos respectivos encargos, ainda que o ato convocatório da licitação não tenha estabelecido limites mínimos, exceto quando se referirem a materiais e instalações de propriedade do próprio licitante, para os quais ele renuncie a parcela ou à totalidade da remuneração.

**8.4.** Qualquer interessado poderá requerer que se realizem diligências para aferir a exequibilidade e a legalidade das propostas, devendo apresentar as provas ou os indícios que fundamentam a suspeita.





**PODER JUDICIÁRIO**  
**TRIBUNAL REGIONAL ELEITORAL DE ALAGOAS**

**8.5.** Na hipótese de necessidade de suspensão da sessão pública para a realização de diligências, com vistas ao saneamento das propostas, a sessão pública somente poderá ser reiniciada mediante aviso prévio no sistema com, no mínimo, vinte e quatro horas de antecedência, e a ocorrência será registrada em ata.

**8.6.** O Pregoeiro poderá convocar o licitante para enviar documento digital complementar, por meio de funcionalidade disponível no sistema, no prazo de 2 (duas) horas, sob pena de não aceitação da proposta.

**8.6.1.** O prazo estabelecido poderá ser prorrogado pelo Pregoeiro por solicitação escrita e justificada do licitante, formulada antes de findo o prazo, e formalmente aceita pelo Pregoeiro.

**8.6.2.** Dentre os documentos passíveis de solicitação pelo Pregoeiro, destacam-se os que contenham as características do material ofertado, tais como marca, modelo, tipo, fabricante e procedência, além de outras informações pertinentes, a exemplo de catálogos, folhetos ou propostas, encaminhados por meio eletrônico, ou, se for o caso, por outro meio e prazo indicados pelo Pregoeiro, sem prejuízo do seu ulterior envio pelo sistema eletrônico, sob pena de não aceitação da proposta.

**8.7.** Também deverão ser encaminhados pelo sistema, quando solicitado pelo pregoeiro, no prazo de 2 (duas) horas, a partir da solicitação, os dados do licitante vencedor: Razão Social, endereço, telefone/fax, número do CNPJ/MF, banco, agência, número da conta-corrente e praça de pagamento, podendo ser utilizado para tanto o modelo de planilha para contratação sugerido no **ANEXO II**.

**8.8.** Se a proposta ou lance vencedor for desclassificado, o Pregoeiro examinará a proposta ou lance subsequente, e, assim sucessivamente, na ordem de classificação.

**8.9.** Havendo necessidade, o Pregoeiro suspenderá a sessão, informando no “*chat*” a nova data e horário para a sua continuidade.

**8.10.** Nas hipóteses em que o Pregoeiro não aceitar a proposta e passar à subsequente, poderá negociar com o licitante para que seja obtido preço melhor, conforme disposto no item 7.24.

**8.11.** Encerrada a análise quanto à aceitação da proposta, o pregoeiro verificará a habilitação do licitante, observado o disposto neste Edital.

## **9 – DA HABILITAÇÃO.**

**9.1.** Como condição prévia ao exame da documentação de habilitação do licitante detentor da proposta classificada em primeiro lugar, o Pregoeiro verificará o eventual descumprimento das condições de participação, especialmente quanto à existência de sanção que impeça a participação no certame ou a futura contratação, mediante a consulta aos seguintes cadastros:

**9.1.1.** SICAF;

**9.1.2.** Consulta Consolidada de Pessoa Jurídica do Tribunal de Contas da União (<https://certidoes-apf.apps.tcu.gov.br/>).

**9.2.** A consulta aos cadastros será realizada em nome da empresa licitante e também de seu sócio majoritário, por força do artigo 12 da Lei nº 8.429, de 1992, que prevê, dentre as sanções impostas ao



## PODER JUDICIÁRIO TRIBUNAL REGIONAL ELEITORAL DE ALAGOAS

responsável pela prática de ato de improbidade administrativa, a proibição de contratar com o Poder Público, inclusive por intermédio de pessoa jurídica da qual seja sócio majoritário.

**9.2.1.** Caso conste na Consulta de Situação do Fornecedor a existência de Ocorrências Impeditivas Indiretas, o gestor diligenciará para verificar se houve fraude por parte das empresas apontadas no Relatório de Ocorrências Impeditivas Indiretas.

**9.2.2.** A tentativa de burla será verificada por meio dos vínculos societários, linhas de fornecimento similares, dentre outros.

**9.2.3.** O licitante será convocado para manifestação previamente à sua desclassificação.

**9.3.** Constatada a existência de sanção, o Pregoeiro reputará o licitante inabilitado, por falta de condição de participação.

**9.4.** No caso de inabilitação, haverá nova verificação, pelo sistema, da eventual ocorrência do empate ficto, previsto nos arts. 44 e 45 da Lei Complementar nº 123, de 2006, seguindo-se a disciplina antes estabelecida para aceitação da proposta subsequente.

**9.5.** Caso atendidas as condições de participação, a habilitação dos licitantes será verificada por meio do SICAF, nos documentos por ele abrangidos em relação à habilitação jurídica, à regularidade fiscal e trabalhista, à qualificação econômica financeira e habilitação técnica, conforme o disposto na Instrução Normativa SEGES/MP nº 03, de 2018.

**9.5.1.** O interessado, para efeitos de habilitação prevista na Instrução Normativa SEGES/MP nº 03, de 2018 mediante utilização do sistema, deverá atender às condições exigidas no cadastramento no SICAF até o terceiro dia útil anterior à data prevista para recebimento das propostas;

**9.5.2.** É dever do licitante atualizar previamente as comprovações constantes do SICAF para que estejam vigentes na data da abertura da sessão pública, ou encaminhar, em conjunto com a apresentação da proposta, a respectiva documentação atualizada.

**9.5.3.** O descumprimento do subitem acima implicará a inabilitação do licitante, exceto se a consulta aos sítios eletrônicos oficiais emissores de certidões feita pelo Pregoeiro lograr êxito em encontrar a(s) certidão(ões) válida(s), conforme art. 43, §3º, do Decreto 10.024, de 2019.

**9.6.** Havendo a necessidade de envio de documentos de habilitação complementares, necessários à confirmação daqueles exigidos neste Edital e já apresentados, o licitante será convocado a encaminhá-los, em formato digital, via sistema, no prazo de 2 (duas) horas, sob pena de inabilitação.

**9.7.** Somente haverá a necessidade de comprovação do preenchimento de requisitos mediante apresentação dos documentos originais não-digitais quando houver dúvida em relação à integridade do documento digital.

**9.8.** Não serão aceitos documentos de habilitação com indicação de CNPJ/CPF diferentes, salvo aqueles legalmente permitidos.



**PODER JUDICIÁRIO**  
**TRIBUNAL REGIONAL ELEITORAL DE ALAGOAS**

**9.9.** Se o licitante for a matriz, todos os documentos deverão estar em nome da matriz, e se o licitante for a filial, todos os documentos deverão estar em nome da filial, exceto aqueles documentos que, pela própria natureza, comprovadamente, forem emitidos somente em nome da matriz.

**9.9.1.** Serão aceitos registros de CNPJ de licitante matriz e filial com diferenças de números de documentos pertinentes ao CND e ao CRF/FGTS, quando for comprovada a centralização do recolhimento dessas contribuições.

**9.10.** Ressalvado o disposto no item 5.3, os licitantes deverão encaminhar, nos termos deste Edital, a documentação relacionada nos itens a seguir, para fins de habilitação:

**9.10.1. Habilitação jurídica:**

- a) No caso de empresário individual: inscrição no Registro Público de Empresas Mercantis, a cargo da Junta Comercial da respectiva sede;
- b) Em se tratando de microempreendedor individual – MEI: Certificado da Condição de Microempreendedor Individual - CCMEI, cuja aceitação ficará condicionada à verificação da autenticidade no sítio [www.portaldoempreendedor.gov.br](http://www.portaldoempreendedor.gov.br);
- c) No caso de sociedade empresária ou empresa individual de responsabilidade limitada - EIRELI: ato constitutivo, estatuto ou contrato social em vigor, devidamente registrado na Junta Comercial da respectiva sede, acompanhado de documento comprobatório de seus administradores;
- d) inscrição no Registro Público de Empresas Mercantis onde opera, com averbação no Registro onde tem sede a matriz, no caso de ser o participante sucursal, filial ou agência;
- e) No caso de sociedade simples: inscrição do ato constitutivo no Registro Civil das Pessoas Jurídicas do local de sua sede, acompanhada de prova da indicação dos seus administradores;
- f) No caso de empresa ou sociedade estrangeira em funcionamento no País: decreto de autorização;

**9.10.1.1.** Os documentos acima deverão estar acompanhados de todas as alterações ou da consolidação respectiva.

**9.10.2. Regularidade fiscal e trabalhista:**

- a) prova de inscrição no Cadastro Nacional de Pessoas Jurídicas ou no Cadastro de Pessoas Físicas, conforme o caso;
- b) prova de regularidade fiscal perante a Fazenda Nacional, mediante apresentação de certidão expedida conjuntamente pela Secretaria da Receita Federal do Brasil (RFB) e pela Procuradoria-Geral da Fazenda Nacional (PGFN), referente a todos os créditos tributários federais e à Dívida Ativa da União (DAU) por elas administrados, inclusive aqueles relativos à Seguridade Social, nos termos da Portaria Conjunta nº 1.751, de 02/10/2014, do Secretário da Receita Federal do Brasil e da Procuradora-Geral da Fazenda Nacional.
- c) prova de regularidade com o Fundo de Garantia do Tempo de Serviço (FGTS);



**PODER JUDICIÁRIO**  
**TRIBUNAL REGIONAL ELEITORAL DE ALAGOAS**

- d) prova de inexistência de débitos inadimplidos perante a justiça do trabalho, mediante a apresentação de certidão negativa ou positiva com efeito de negativa, nos termos do Título VII-A da Consolidação das Leis do Trabalho, aprovada pelo Decreto-Lei nº 5.452, de 1º de maio de 1943;
- e) prova de inscrição no cadastro de contribuintes Municipal, relativo ao domicílio ou sede do licitante, pertinente ao seu ramo de atividade e compatível com o objeto contratual;
- f) prova de regularidade com as Fazenda Estadual e Municipal do domicílio ou sede do licitante, relativa à atividade em cujo exercício contrata ou concorre;
- g) caso o licitante seja considerado isento dos tributos municipais relacionados ao objeto licitatório, deverá comprovar tal condição mediante declaração da Fazenda Municipal do seu domicílio ou sede, ou outra equivalente, na forma da lei.

**9.10.2.1.** O licitante, microempresa ou empresa de pequeno porte, deverá apresentar toda a documentação exigida para efeito de comprovação de regularidade fiscal, mesmo que esta apresente alguma restrição, sob pena de inabilitação.

**9.10.2.2.** A licitante melhor classificada deverá, também, apresentar a documentação de regularidade fiscal das microempresas e/ou empresas de pequeno porte que serão subcontratadas no decorrer da execução do contrato, ainda que exista alguma restrição, aplicando-se o prazo de regularização previsto no art. 4º, §1º do Decreto nº 8.538, de 2015.

**9.10.2.3.** O licitante enquadrado como microempreendedor individual que pretenda auferir os benefícios do tratamento diferenciado previstos na Lei Complementar n. 123, de 2006, estará dispensado (a) da prova de inscrição nos cadastros de contribuintes estadual e municipal e (b) da apresentação do balanço patrimonial e das demonstrações contábeis do último exercício.

**9.10.2.4.** A existência de restrição relativamente à regularidade fiscal e trabalhista não impede que a licitante qualificada como microempresa ou empresa de pequeno porte seja declarada vencedora, uma vez que atenda a todas as demais exigências do edital.

**9.10.2.5.** A declaração do vencedor acontecerá no momento imediatamente posterior à fase de habilitação.

**9.10.2.6.** Uma vez constatada a existência de alguma restrição no que tange à regularidade fiscal e trabalhista, a mesma será convocada para, no prazo de 5 (cinco) dias úteis, após a declaração do vencedor, comprovar a regularização. O prazo poderá ser prorrogado por igual período, a critério da administração pública, quando requerida pelo licitante, mediante apresentação de justificativa.

**9.10.2.7.** A não-regularização fiscal e trabalhista no prazo previsto no subitem anterior acarretará a inabilitação do licitante, sem prejuízo das sanções previstas neste Edital, sendo facultada a convocação dos licitantes remanescentes, na ordem de classificação. Se, na



**PODER JUDICIÁRIO**  
**TRIBUNAL REGIONAL ELEITORAL DE ALAGOAS**

ordem de classificação, seguir-se outra licitante com alguma restrição na documentação fiscal e trabalhista, será concedido o mesmo prazo para regularização.

**9.10.2.8.** Havendo necessidade de analisar minuciosamente os documentos exigidos, o Pregoeiro suspenderá a sessão, informando no “chat” a nova data e horário para a continuidade da mesma.

**9.10.2.9.** Será inabilitado o licitante que não comprovar sua habilitação, seja por não apresentar quaisquer dos documentos exigidos, ou apresentá-los em desacordo com o estabelecido neste Edital.

**9.10.2.10.** O licitante provisoriamente vencedor em um item, que estiver concorrendo em outro item, ficará obrigado a comprovar os requisitos de habilitação cumulativamente, isto é, somando as exigências do item em que venceu às do item em que estiver concorrendo, e assim sucessivamente, sob pena de inabilitação, além da aplicação das sanções cabíveis.

**9.10.2.11.** Não havendo a comprovação cumulativa dos requisitos de habilitação, a inabilitação recairá sobre o(s) item(ns) de menor(es) valor(es) cuja retirada(s) seja(m) suficiente(s) para a habilitação do licitante nos remanescentes.

**9.11.** Constatado o atendimento às exigências de habilitação fixadas no Edital, o licitante será declarado vencedor.

**10 - DO ENCAMINHAMENTO DA PROPOSTA VENCEDORA.**

**10.1.** A proposta final do licitante declarado vencedor deverá ser encaminhada no prazo de 2 (duas) horas, a contar da solicitação do Pregoeiro no sistema eletrônico e deverá:

- a) ser redigida em língua portuguesa, datilografada ou digitada, em uma via, sem emendas, rasuras, entrelinhas ou ressalvas, devendo a última folha ser assinada e as demais rubricadas pelo licitante ou seu representante legal.
- b) conter a indicação do banco, número da conta e agência do licitante vencedor, para fins de pagamento;
- c) conter a descrição de cada item que compõe o lote ofertado;
- d) conter o preço unitário e total de cada item que compõe o lote ofertado.

**10.2.** A proposta final deverá ser documentada nos autos e será levada em consideração no decorrer da execução do contrato e aplicação de eventual sanção à Contratada, se for o caso.

**10.3.** Todas as especificações do objeto contidas na proposta, tais como marca, modelo, tipo, fabricante e procedência, vinculam a Contratada.

**10.4.** Os preços deverão ser expressos em moeda corrente nacional, o valor unitário em algarismos e o valor global em algarismos e por extenso (art. 5º da Lei nº 8.666/93).



**PODER JUDICIÁRIO**  
**TRIBUNAL REGIONAL ELEITORAL DE ALAGOAS**

**10.4.1.** Ocorrendo divergência entre os preços unitários e o preço global, prevalecerão os primeiros; no caso de divergência entre os valores numéricos e os valores expressos por extenso, prevalecerão estes últimos.

**10.5.** A oferta deverá ser firme e precisa, limitada, rigorosamente, ao objeto deste Edital, sem conter alternativas de preço ou de qualquer outra condição que induza o julgamento a mais de um resultado, sob pena de desclassificação.

**10.6.** A proposta deverá obedecer aos termos deste Edital e seus Anexos, não sendo considerada aquela que não corresponda às especificações ali contidas ou que estabeleça vínculo à proposta de outro licitante.

**10.7.** As propostas que contenham a descrição do objeto, o valor e os documentos complementares estarão disponíveis na internet, após a homologação.

**11 - DOS RECURSOS.**

**11.1.** Declarado o vencedor e decorrida a fase de regularização fiscal e trabalhista da licitante qualificada como microempresa ou empresa de pequeno porte, se for o caso, será concedido o prazo de no mínimo trinta minutos, para que qualquer licitante manifeste a intenção de recorrer, de forma motivada, isto é, indicando contra qual(is) decisão(ões) pretende recorrer e por quais motivos, em campo próprio do sistema.

**11.2.** Havendo quem se manifeste, caberá ao Pregoeiro verificar a tempestividade e a existência de motivação da intenção de recorrer, para decidir se admite ou não o recurso, fundamentadamente.

**11.2.1.** Nesse momento o Pregoeiro não adentrará no mérito recursal, mas apenas verificará as condições de admissibilidade do recurso.

**11.2.2.** A falta de manifestação motivada do licitante quanto à intenção de recorrer importará a decadência desse direito.

**11.2.3.** Uma vez admitido o recurso, o recorrente terá, a partir de então, o prazo de três dias para apresentar as razões, pelo sistema eletrônico, ficando os demais licitantes, desde logo, intimados para, querendo, apresentarem contrarrazões também pelo sistema eletrônico, em outros três dias, que começarão a contar do término do prazo do recorrente, sendo-lhes assegurada vista imediata dos elementos indispensáveis à defesa de seus interesses.

**11.3.** O acolhimento do recurso invalida tão somente os atos insuscetíveis de aproveitamento.

**11.4.** Os autos do processo permanecerão com vista franqueada aos interessados, no endereço constante neste Edital.

**12 - DA REABERTURA DA SESSÃO PÚBLICA.**

**12.1.** A sessão pública poderá ser reaberta:



**PODER JUDICIÁRIO**  
**TRIBUNAL REGIONAL ELEITORAL DE ALAGOAS**

- a) Nas hipóteses de provimento de recurso que leve à anulação de atos anteriores à realização da sessão pública precedente ou em que seja anulada a própria sessão pública, situação em que serão repetidos os atos anulados e os que dele dependam;
- b) Quando houver erro na aceitação do preço melhor classificado ou quando o licitante declarado vencedor não assinar o contrato, não retirar o instrumento equivalente ou não comprovar a regularização fiscal e trabalhista, nos termos do art. 43, §1º da LC nº 123/2006. Nessas hipóteses, serão adotados os procedimentos imediatamente posteriores ao encerramento da etapa de lances.

**12.2.** Todos os licitantes remanescentes deverão ser convocados para acompanhar a sessão reaberta.

**12.2.1.** A convocação se dará por meio do sistema eletrônico (“chat”), e-mail, ou, ainda, fac-símile, de acordo com a fase do procedimento licitatório.

**12.2.2.** A convocação feita por e-mail ou fac-símile dar-se-á de acordo com os dados contidos no SICAF, sendo responsabilidade do licitante manter seus dados cadastrais atualizados.

**13 - DA ADJUDICAÇÃO E HOMOLOGAÇÃO.**

**13.1.** O objeto da licitação será adjudicado ao licitante declarado vencedor, por ato do Pregoeiro, caso não haja interposição de recurso, ou pela autoridade competente, após a regular decisão dos recursos apresentados.

**13.2.** Após a fase recursal, constatada a regularidade dos atos praticados, a autoridade competente homologará o procedimento licitatório.

**14 - DA IMPUGNAÇÃO AO EDITAL E DO PEDIDO DE ESCLARECIMENTO.**

**14.1.** Até 03 (três) dias úteis antes da data designada para a abertura da sessão pública, qualquer pessoa poderá impugnar este Edital.

**14.2.** A impugnação poderá ser realizada por forma eletrônica, pelo e-mail [slc@tre-al.jus.br](mailto:slc@tre-al.jus.br), ou por petição dirigida ou protocolada no endereço discriminado no **item 24.11** deste Edital, Seção de Licitações e Contratos.

**14.3.** Caberá ao Pregoeiro, auxiliado pelos responsáveis pela elaboração deste Edital e seus anexos, decidir sobre a impugnação no prazo de até dois dias úteis contados da data de recebimento da impugnação.

**14.4.** Acolhida a impugnação, será definida e publicada nova data para a realização do certame.

**14.5.** Os pedidos de esclarecimentos referentes a este processo licitatório deverão ser enviados ao Pregoeiro, até 03 (três) dias úteis anteriores à data designada para abertura da sessão pública, exclusivamente por meio eletrônico, pelo e-mail [slc@tre-al.jus.br](mailto:slc@tre-al.jus.br).



**PODER JUDICIÁRIO**  
**TRIBUNAL REGIONAL ELEITORAL DE ALAGOAS**

**14.6.** O pregoeiro responderá aos pedidos de esclarecimentos no prazo de dois dias úteis, contado da data de recebimento do pedido, e poderá requisitar subsídios formais aos responsáveis pela elaboração do edital e dos anexos.

**14.7.** As impugnações e pedidos de esclarecimentos não suspendem os prazos previstos no certame.

**14.7. 1.** A concessão de efeito suspensivo à impugnação é medida excepcional e deverá ser motivada pelo pregoeiro, nos autos do processo de licitação.

**14.8.** As respostas aos pedidos de esclarecimentos serão divulgadas pelo sistema e vincularão os participantes e a administração.

#### **15 – DA CONTRATAÇÃO**

**15.1.** As obrigações decorrentes da presente licitação serão formalizadas mediante Nota de Empenho, na qual constarão todas as especificações do objeto, valor, prazos de entrega em conformidade com este edital.

**15.2.** Antes da Emissão da Nota de Empenho será exigida a comprovação das condições de habilitação consignadas neste Edital, as quais deverão ser mantidas pelo licitante durante a vigência do contrato.

**15.3.** Se a licitante vencedora não fizer a comprovação referida no **item 15.2** ou recusar-se a receber a Nota de Empenho, será convocada outra licitante para celebrar o contrato, observada a ordem de classificação, e assim sucessivamente, sem prejuízo da aplicação das sanções cabíveis.

#### **16 – DO ACOMPANHAMENTO, FISCALIZAÇÃO E ATESTO DOS SERVIÇOS**

**16.1.** A execução da contratação será acompanhada, fiscalizada e atestada por servidor(es) da Seção de Manutenção e Reparos designado(s) para a gestão do contrato pela Administração do Tribunal Regional Eleitoral de Alagoas.

**16.2.** As decisões e providências que ultrapassem a competência do gestor designado deverão ser solicitadas ao Secretário de Administração do Tribunal Regional Eleitoral de Alagoas, em tempo hábil, para a adoção de medidas necessárias e/ou convenientes.

#### **17 - DAS SANÇÕES ADMINISTRATIVAS**

**17.1.** Ficará impedido de licitar e de contratar com a União e será descredenciado no SICAF, pelo prazo de até 05 (cinco) anos, sem prejuízo das multas previstas em edital e no contrato e das demais cominações legais, garantido o direito à ampla defesa, o licitante que, convocado dentro do prazo de validade de sua proposta:

- a) não assinar o contrato ou a ata de registro de preços;
- b) não entregar a documentação exigida no edital;





**PODER JUDICIÁRIO**  
**TRIBUNAL REGIONAL ELEITORAL DE ALAGOAS**

- c) apresentar documentação falsa;
- d) causar o atraso na execução do objeto;
- e) não manter a proposta;
- f) falhar na execução do contrato;
- g) fraudar a execução do contrato;
- h) comportar-se de modo inidôneo;
- i) declarar informações falsas; e
- l) cometer fraude fiscal.

**17.2.** Pela inexecução total ou parcial o licitante contratado ficará sujeito às sanções administrativas previstas na Lei nº 10.520/2002, a serem aplicadas pela autoridade competente do **TRE/AL**, conforme a gravidade do caso, assegurado o direito à ampla defesa, sem prejuízo do ressarcimento dos danos porventura causados à Administração e das cabíveis cominações legais.

**17.2.1.** Poderá a Administração considerar inexecução total ou parcial do contrato, conforme o caso, para imposição da penalidade pertinente, o atraso superior a 24 (vinte e quatro) horas do início do cumprimento das obrigações contratuais.

**17.3.** As sanções de advertência, bem como de impedimento para licitar e contratar com a Administração Pública, poderão ser aplicadas ao licitante contratado junto com as multas convencionais e de mora, descontando-as dos pagamentos a serem efetuados.

**17.4** O Tribunal Regional Eleitoral de Alagoas poderá aplicar as seguintes sanções administrativas, sem prejuízo das legais, que podem ser aplicadas cumulativamente:

- a) Advertência, em virtude do descumprimento de obrigações de pequena monta, podendo a Administração, no caso de haver o cometimento reiterado das faltas ensejadoras desta sanção, aplicar outras mais severas;
- b) Multa de mora de 1% (um por cento) ao dia, até o limite de 10% (dez por cento) sobre o valor da contratação, em razão de atraso no cumprimento do objeto ou na correção de irregularidade, calculado sobre o valor atualizado do contrato;
- c) Multa de 15% (quinze por cento) sobre o valor integral do contrato, em razão de recusa em assiná-lo ou inexecução total ou sobre o valor remanescente no caso de inexecução parcial das obrigações assumidas;
- d) Suspensão temporária de participação em licitação e impedimento de contratar com a Administração Pública, por prazo não superior a 02 (dois) anos;
- e) Expedição de declaração de inidoneidade em nome da CONTRATADA para licitar ou contratar



**PODER JUDICIÁRIO**  
**TRIBUNAL REGIONAL ELEITORAL DE ALAGOAS**

com a Administração Pública, nos termos do art. 87, inciso IV, da Lei Nacional nº 8.666/93.

- 17.4.1.** As multas de mora e convencional por inexecução parcial, quando aplicadas de forma isolada ou concomitante não ultrapassarão o limite de 10% do valor total do contrato celebrado.
- 17.4.2.** As sanções previstas neste Edital poderão ser impostas cumulativamente com as demais.
- 17.4.3.** Na hipótese de prestação parcial dos serviços, o valor da(s) multa(s) será calculado tomando por base, apenas, o valor do serviço em atraso.
- 17.4.4.** Poderão ser aplicadas ainda as seguintes sanções: suspensão temporária de participação em licitação e impedimento de contratar com Administração, por prazo não superior a 02 (dois) anos; e declaração de inidoneidade para licitar ou contratar com a Administração Pública.
- 17.4.5.** A Administração, para aplicação das sanções, analisará as circunstâncias do caso e as justificativas apresentadas em até 48 (quarenta e oito) horas pela CONTRATADA, assegurando-lhe o contraditório e a ampla defesa.
- 17.4.6.** Se o valor da multa ultrapassar o valor da garantia, ou se a garantia não for prevista contratualmente, a Administração poderá efetuar a glosa cautelar dos pagamentos eventualmente devidos.
- 17.5.** O valor da multa, apurado após regular procedimento administrativo, será descontado dos pagamentos eventualmente devidos pelo **TRE/AL** ou cobrado judicialmente.
- 17.6.** Na aplicação das penalidades previstas nesta seção a autoridade competente poderá se valer dos princípios da proporcionalidade, da razoabilidade e da prevalência e indisponibilidade do interesse público, em decorrência de circunstâncias fundamentadas em fatos comprovados.
- 17.7.** O licitante contratado, quando não puder cumprir os prazos estipulados para a prestação dos serviços, total ou parcialmente, deverá apresentar justificativa por escrito, devidamente comprovada, e em documento contemporâneo à sua ocorrência, acompanhada de pedido de prorrogação, nos casos de ocorrência de fato superveniente, excepcional ou imprevisível, estranho à vontade das partes, que altere fundamentalmente as condições do contrato, ou que impeça a sua execução, por fato ou ato de terceiro reconhecido pela Administração.
- 17.7.1.** O pedido de prorrogação de que trata o item acima deverá ser apresentado por escrito, dentro do prazo de entrega originalmente previsto no edital, sob pena de não conhecimento.
- 17.7.2.** Caso a Administração observe o atraso na entrega do objeto licitado, deverá instruir processo com vista a aplicação da penalidade, notificando o contratado para apresentação de defesa prévia.
- 17.8.** O licitante contratado deverá se comunicar com o TRE/AL para fins do que trata o item 17.7 e outros relativas à sanções administrativas através do e-mail [spae@tre-al.jus.br](mailto:spae@tre-al.jus.br) , sob pena de não conhecimento da comunicação.



**PODER JUDICIÁRIO**  
**TRIBUNAL REGIONAL ELEITORAL DE ALAGOAS**

**17.9.** Do ato que aplicar as penalidades caberá recurso na forma do art. 109 da Lei nº 8.666/1993.

**17.10.** Se o licitante contratado não recolher o valor da multa que lhe for aplicada, dentro de 05 (cinco) dias úteis a contar da data da intimação para o pagamento, a importância será descontada automaticamente, ou ajuizada a dívida, consoante o § 3º do art. 86 e § 1º do art. 87 da Lei nº 8.666, de 21/06/1993, acrescida de juros moratórios de 0,5% (meio por cento) ao mês.

**17.11.** O **TRE/AL** promoverá o registro no SICAF de toda e qualquer penalidade imposta ao licitante contratado.

**17.12.** O período de atraso será contado em dias corridos.

**17.13.** No caso de aplicação de penalidade em que a contratada tenha que pagar multa através de Guia de Recolhimento da União – GRU, e não o faça no devido prazo, o índice utilizado para atualização do valor será o IPCA.

**17.13.1.** A data a ser utilizada como referência para a atualização do débito será a da publicação da decisão da aplicação da penalidade no Diário Eletrônico.

**17.14.** Fica estabelecido que os casos omissos serão resolvidos entre as partes contratantes, respeitados o objeto da presente licitação, a legislação e demais normas reguladoras da matéria, em especial as Leis nºs 8.666/93 e 10.520/2002, aplicando-lhes, quando for o caso, supletivamente, os princípios da Teoria Geral dos Contratos e as disposições do Direito Privado.

**17.15.** Os atos administrativos de aplicação das sanções, com exceção de advertência, multa de mora e convencional, serão publicados resumidamente no Diário Oficial da União.

## **18- DO PAGAMENTO**

**18.1.** O pagamento será efetuado mediante ordem bancária de crédito em conta corrente, em até 10 (dez) dias, após o atesto da Nota Fiscal respectiva, a qual deverá ser entregue acompanhada das Certidões Negativas de Débitos Fiscais e Previdenciários, somente após a conclusão dos serviços.

**18.2.** Poderão ser descontados do pagamento os valores atinentes a penalidades eventualmente aplicadas.

**18.3.** Em nenhuma hipótese haverá antecipação de pagamento.

**18.4.** O Tribunal Regional Eleitoral de Alagoas, por ocasião de cada pagamento, fará as retenções e recolhimentos fiscais em conformidade com a legislação tributária vigente.

**18.5.** Se a empresa for optante do SIMPLES, deverá anexar à Nota Fiscal o documento que comprove a opção, no modelo determinado pela Secretaria da Receita Federal do Brasil, para que não incidam retenções indesejadas.



**PODER JUDICIÁRIO**  
**TRIBUNAL REGIONAL ELEITORAL DE ALAGOAS**

**18.6.** Havendo atraso no pagamento, o valor devido deverá ser acrescido de encargos moratórios, apurados desde a data do primeiro dia útil do atraso, até a data do efetivo pagamento, desde que o contratado não tenha concorrido para tanto, mediante a aplicação da seguinte fórmula:

$$EM = I \times N \times VP,$$

Onde:

EM= Encargos Moratórios

N= Número de dias entre a data prevista para o pagamento e a do efetivo pagamento;

VP = Valor da parcela a ser paga;

I= Índice de atualização financeira= 0,0001644, assim apurado:

$$I = \frac{(TX/100)}{365} \quad I = \frac{(6/100)}{365} \quad I = 0,0001644$$

TX= Percentual de Taxa Anual= 6%

## **19 – DA DOTAÇÃO ORÇAMENTÁRIA**

**19.1.** As despesas decorrentes da execução do contrato correrão à conta dos recursos lançados na Proposta Orçamentária Anual deste Tribunal para o exercício 2023, alocados no Programa de Trabalho - Gestão do Processo Eleitoral; **PTRES n° 213248** - Natureza da Despesa n°33.90.39 (Outros Serviços de Terceiros – Pessoa Jurídica).

## **20 - DAS OBRIGAÇÕES DO CONTRATANTE**

**20.1.** São Obrigações do Contratante:

- a) Propiciar todas as facilidades indispensáveis à boa execução dos serviços objeto deste contrato;
- b) Atestar a execução, acompanhando e fiscalizando o cumprimento do objeto do contrato, por meio do gestor, conforme previsão contratual;
- c) Efetuar o pagamento à Contratada de acordo com as condições de preço e prazo estabelecidas neste Edital; e
- d) Comunicar à Contratada qualquer irregularidade manifestada na execução contratual, para que sejam adotadas as medidas pertinentes.

## **21- DAS OBRIGAÇÕES DA CONTRATADA**



**PODER JUDICIÁRIO**  
**TRIBUNAL REGIONAL ELEITORAL DE ALAGOAS**

**21.1.** São obrigações da Contratada:

- a) Executar os serviços contratados, conforme o edital e seus anexos;
- b) Fornecer e instalar produtos novos e de boa qualidade;
- c) Fornecer, antes do início dos serviços, amostras e/ou catálogos com especificações técnicas dos materiais a serem utilizados, além de manuais práticos e didáticos de manutenção diária os quais serão conferidos e devidamente atestados pela Seção de Manutenção e Reparos – SMR;
- d) Ter atenção quanto à compatibilização dos guias com as colunas das esquadrias existentes;
- e) Prestar os serviços dentro dos parâmetros e rotinas estabelecidos e previamente agendados em observância às normas legais de segurança e regulamentares aplicáveis, além das recomendações aceitas pela boa técnica, em consonância com as dos fabricantes do material;
- f) Incluir o serviço de mão de obra nos custos totais;
- g) Fornecer todo o material necessário à instalação e retirada das películas, incluindo eventual demolição, perfuração, fixação completa, assim como a aplicação de qualquer material complementar necessário aos trabalhos, tais como: ferramentas, instrumentos de medição, parafusos, pregos, argamassa, massa corrida, tinta, pintura, produtos de limpeza etc, sendo os mesmos de sua exclusiva responsabilidade;
- h) Limpar o local, após a realização do serviço de instalação/fixação dos objetos, com a remoção de sobras de material, entulhos etc; bem como recuperadas áreas, acessos e estruturas por venturas afetadas quando da instalação, inclusive, se necessário for, efetuando a pintura do local e recuperação total dos ambientes.

**22 – DAS DISPOSIÇÕES GERAIS**

**22.1.** Da sessão pública do Pregão divulgar-se-á Ata no sistema eletrônico.

**22.2.** Todas as referências de tempo no Edital, no aviso e durante a sessão pública observarão o horário de Brasília – DF.

**22.3.** No julgamento das propostas e da habilitação, o Pregoeiro poderá sanar erros ou falhas que não alterem a substância das propostas, dos documentos e sua validade jurídica, mediante despacho fundamentado, registrado em ata e acessível a todos, atribuindo-lhes validade e eficácia para fins de habilitação e classificação.

**22.4.** A homologação do resultado desta licitação não implicará direito à contratação.

**22.5.** As normas disciplinadoras da licitação serão sempre interpretadas em favor da ampliação da disputa entre os interessados, desde que não comprometam o interesse da Administração, o princípio da isonomia, a finalidade e a segurança da contratação.

**22.6.** Os licitantes assumem todos os custos de preparação e apresentação de suas propostas e a Administração não será, em nenhum caso, responsável por esses custos, independentemente da condução ou do resultado do processo licitatório.



**PODER JUDICIÁRIO**  
**TRIBUNAL REGIONAL ELEITORAL DE ALAGOAS**

- 22.7.** Na contagem dos prazos estabelecidos neste Edital e seus Anexos, excluir-se-á o dia do início e incluir-se-á o do vencimento. Só se iniciam e vencem os prazos em dias de expediente na Administração.
- 22.8.** O desatendimento de exigências formais não essenciais não importará o afastamento do licitante, desde que seja possível o aproveitamento do ato, observados os princípios da isonomia e do interesse público.
- 22.9.** Em caso de divergência entre disposições deste Edital e de seus anexos ou demais peças que compõem o processo, prevalecerá as deste Edital.
- 22.10.** Não havendo expediente, ou ocorrendo qualquer fato superveniente que impeça a realização do certame na data marcada, a sessão será transferida para o primeiro dia útil subsequente, devendo o Pregoeiro informar sobre o adiamento no ambiente do Comprasnet, com antecedência mínima de 24 (vinte e quatro) horas.
- 22.11.** O endereço para vistas e protocolo de documentos, é o seguinte: Avenida Aristeu de Andrade, nº 377, 6º Andar (COMAP/Seção de Licitações e Contratos), bairro Farol, CEP 57051-090, Maceió/AL, Fone: (82) 2122-7764/7765.
- 22.12.** Aos casos omissos, aplicar-se-ão as demais disposições da Lei nº 10.520/2002, do Decreto nº 10.024/2013 e alterações e da Lei nº 8.666/1993.
- 22.13.** O Edital e seus anexos poderão ser lidos na sala da COMAP/Seção de Licitações e Contratos, no endereço especificado no item 22.11, no caso de ser retirado em Maceió, ou ainda, nos *sites* [www.tre-al.jus.br](http://www.tre-al.jus.br) e [www.comprasnet.gov.br](http://www.comprasnet.gov.br), gratuitamente.
- 22.14.** Fazem parte integrante deste Edital os seguintes Anexos:
- ANEXO I-** Termo de Referência;
  - ANEXO I-A** – Imagens de Referência;
  - ANEXO I-B** – Plantas Arquitetônicas – Fachadas;
  - ANEXO I-C** – Tabela de Especificação;
  - ANEXO II** – Sugestão de Planilha preenchimento dos dados do Contrato.
- 23.15.** Fica eleito o Foro da Justiça Federal em Maceió – Seção Judiciária do Estado de Alagoas, para dirimir quaisquer dúvidas ou controvérsias oriundas desta licitação, que não puderem ser solucionadas administrativamente.

Maceió/AL, 11 de setembro de 2023.

Ingrid Pereira de Lima Araújo  
Chefe da Seção de Licitações e Contratos



**PODER JUDICIÁRIO**  
**TRIBUNAL REGIONAL ELEITORAL DE ALAGOAS**

**Telefones e e-mails úteis:**

SEÇÃO DE LICITAÇÕES E CONTRATOS: (82) 2122-7765 / (82) 2122-7764, [slc@tre-al.jus.br](mailto:slc@tre-al.jus.br) ;

SEÇÃO DE MANUTENÇÃO E REPAROS: (82) 9309-9502 / (82) 2122-7694 / (82)2122-7797, [smr@tre-al.jus.br](mailto:smr@tre-al.jus.br) ;

SECRETARIA DE ADMINISTRAÇÃO: (82) 99335-0879 (Whatsapp) / (82) 2122-7773, [sad@tre-al.jus.br](mailto:sad@tre-al.jus.br) .



**PODER JUDICIÁRIO**  
**TRIBUNAL REGIONAL ELEITORAL DE ALAGOAS**

**ANEXO I**

**TERMO DE REFERÊNCIA**

<b>1. Objeto</b>	Retirada, aquisição e instalação de <b>película para vidros</b> locadas na fachada principal do Ed. Palácio Governador Afrânio Lages, localizado na Praça Sinimbu, Centro, nesta cidade, antiga sede Tribunal Regional Eleitoral de Alagoas – TRE/AL, conforme Lote Único e Anexos.
<b>2. Justificativa</b>	A retirada das películas antigas será necessária em virtude de está danificada e desbotada em vários pontos. As novas películas serão aplicadas nos locais onde foram instalados novos sanitários que não estavam previstos na ocasião da recente reforma da fachada e que serão adequados na promoção de privacidade nos WCs localizados junto as janelas baixas e vãos de vidros de piso a teto.





**PODER JUDICIÁRIO**  
**TRIBUNAL REGIONAL ELEITORAL DE ALAGOAS**

<p><b>3. Disposições Gerais</b></p>	<p><b>3.1.</b> Os produtos a serem fornecidos deverão ser novos e de boa qualidade;</p> <p><b>3.2.</b> Antes do início dos serviços, deverão ser fornecidas amostras e/ou catálogos com especificações técnicas dos materiais a serem utilizados, além de manuais práticos e didáticos de manutenção diária dos quais serão conferidos e devidamente atestados pela Seção de Manutenção e Reparos – SMR;</p> <p><b>3.3.</b> Deverá ser feita uma visita prévia ao local onde serão instalados os produtos em questão, inclusive conferindo medidas nos locais devidos, evitando surpresas e/ou dúvidas posteriores;</p> <p><b>3.4.</b> Deverá se ter atenção quanto à compatibilização dos guias com as colunas das esquadrias existentes;</p> <p><b>3.5.</b> Os serviços deverão ser prestados dentro dos parâmetros e rotinas estabelecidos e previamente agendados em observância às normas legais de segurança e regulamentares aplicáveis, além das recomendações aceitas pela boa técnica, em consonância com as dos fabricantes do material;</p> <p><b>3.6.</b> Os serviços de mão de obra deverão estar inclusos nos custos totais;</p> <p><b>3.7.</b> Todo o material necessário à instalação e retirada das <b>películas</b>, incluindo eventual demolição, perfuração, fixação completa, assim como a aplicação de qualquer material complementar necessário aos trabalhos, tais como: ferramentas, instrumentos de medição, parafusos, pregos, argamassa, massa corrida, tinta, pintura, produtos de limpeza etc, deverá ser fornecida pela CONTRATADA, sendo os mesmos de sua exclusiva responsabilidade;</p> <p><b>3.8.</b> Após a realização do serviço de instalação/fixação dos objetos acima descritos, o local deverá ser devidamente limpo, com a remoção de sobras de material, entulhos etc, bem como recuperadas áreas, acessos e estruturas por venturas afetadas quando da instalação, inclusive, se necessário for, efetuando a pintura do local e recuperação total dos ambientes.</p>
-------------------------------------	---



**PODER JUDICIÁRIO**  
**TRIBUNAL REGIONAL ELEITORAL DE ALAGOAS**

<b>4. Descrição e Especificação do objeto</b>	<p><u>4.1. LOTE ÚNICO :</u></p> <p>Item 1: Retirada de película existente nas esquadrias do térreo, totalizando uma área de 150 M<sup>2</sup>;</p> <p>Item 2: Fornecimento e aplicação de autoadesivo vinílico, nas cor preta ou chumbo totalizando 15 M<sup>2</sup>;</p> <p>Item 3: Fornecimento e aplicação de película de nanotecnologia, na cor fumê, totalizando 145 M<sup>2</sup>;</p> <p>Item 4: Fornecimento e aplicação de película jateada branca 30 M<sup>2</sup>.</p> <p><u>4.2. Em ANEXOS:</u></p> <ul style="list-style-type: none"><li>a) ANEXO I-A – Imagens de referência</li><li>b) ANEXO I-B – Plantas Arquitetônicas</li><li>c) ANEXO I-C – Tabela de Especificação</li></ul>
<b>5. Local e prazo de instalação</b>	<p>As <b>películas</b> deverão ser retiradas e aplicadas locais indicados nos ANEXOS I-A, I-B e I-C, situados no Edifício Palácio Governador Afrânio Lages, próximo à praça V. de Sinimbu, no centro de Maceió;</p> <p>No prazo de até 12 (doze) dias corridos;</p> <p>A contar do recebimento da Nota de empenho.</p>
<b>6. Prazo de Assistência</b>	<p>6.1. 03 (três) meses para defeito de instalação e ou fabricação.</p>
<b>7. Prazo de garantia</b>	<p>7.1. Para <b>película</b>: 05 (cinco) anos, contra descolamento e desbotamento.</p> <p>7.2. A retirada da película não deverá acarretar danos ao vidro na qual esta instalada.</p>



**PODER JUDICIÁRIO**  
**TRIBUNAL REGIONAL ELEITORAL DE ALAGOAS**

<b>8. Pagamento</b>	<p><b>8.1.</b> O pagamento será efetuado mediante ordem bancária de crédito em conta-corrente, em até 10 (dez) dias após o atesto da Nota Fiscal respectiva, a qual deverá ser entregue acompanhada das Certidões Negativas de Débitos Fiscais e Previdenciários, somente após a conclusão dos serviços;</p> <p><b>8.2.</b> Se a empresa for optante do SIMPLES, deverá anexar à Nota Fiscal o documento que comprove a opção no modelo determinado pela Secretaria da Receita Federal do Brasil para que não incidam retenções indesejadas.</p>
<b>9. Gestão e fiscalização</b>	Seção de Manutenção e Reparos – SMR.
<b>10. Sanções Administrativas</b>	<p>O Tribunal Regional Eleitoral de Alagoas poderá aplicar as seguintes sanções administrativas, sem prejuízo das legais, que podem ser aplicadas cumulativamente:</p> <p><b>10.1.</b> Advertência, em virtude do descumprimento de 2103</p> <p><b>10.2.</b> de pequena monta, podendo a Administração, no caso de haver o cometimento reiterado das faltas ensejadoras desta sanção, aplicar outras mais severas;</p> <p><b>10.3.</b> Multa de mora de 1% (um por cento) ao dia, até o limite de 10% (dez por cento), em razão de atraso no cumprimento do objeto ou na correção de irregularidade, calculado sobre o valor atualizado do contrato;</p> <p><b>10.4.</b> Multa de 15% (quinze por cento), sobre o valor integral do contrato, em razão de recusa em assiná-lo ou de inexecução total ou parcial das obrigações assumidas;</p> <p><b>10.5.</b> Suspensão temporária de participação em licitação e impedimento de contratar com a Administração Pública, por prazo não superior a 02 (dois) anos;</p> <p><b>10.5.</b> Expedição de declaração de inidoneidade em nome da CONTRATADA para licitar ou contratar com a Administração Pública, nos termos do art. 87, inciso IV, da Lei Nacional nº 8.666/93;</p> <p><b>10.6.</b> Poderá a Administração considerar inexecução total ou parcial do contrato, conforme o caso, para imposição da penalidade pertinente, o atraso superior a 24 (vinte e quatro) horas do início do cumprimento das obrigações contratuais;</p> <p><b>10.7.</b> As sanções previstas neste Termo de Referência poderão ser impostas</p>



**PODER JUDICIÁRIO**  
**TRIBUNAL REGIONAL ELEITORAL DE ALAGOAS**

	<p>cumulativamente com as demais;</p> <p><b>10.8.</b> A Administração, para aplicação das sanções, analisará as circunstâncias do caso e as justificativas apresentadas em até 48 (quarenta e oito) horas pela CONTRATADA, assegurando-lhe o contraditório e a ampla defesa;</p> <p><b>10.9.</b> As multas poderão ser cumulativas e serão descontadas dos valores devidos à CONTRATADA, se houver, ou cobradas judicialmente.</p>
11. Critério de Sustentabilidade	<p>Para esta aquisição proposta, a SMR entende, s.m.j. que não se deve estabelecer critérios de sustentabilidade, além das próprias especificações dos materiais que serão adquiridos, pois o estabelecimento de critérios sobressalentes, poderiam ensejar numa restrição de competição, indo de encontro ao principal princípio do procedimento licitatório que é a busca da solução mais vantajosa para a Administração.</p>

Maceió/AL, 28 de agosto de 2023.

**Luciana Wanderley Cavalcante Breda**

Analista Judiciário Especializado  
(Arquiteta requisitada)  
Seção de Manutenção e Reparos

**Daniela Arroxellas de Albuquerque**

Técnica Judiciário e Arquiteta Seção de  
Manutenção e Reparos

**João Victor Manguiera Ferro**

Estagiário de arquitetura  
Seção de Manutenção e Reparos – SMR

**Ritha Manoella Fernandes de Melo Barros e Silva**

Estagiária de Arquitetura Seção de Manutenção e Reparos



**PODER JUDICIÁRIO**  
**TRIBUNAL REGIONAL ELEITORAL DE ALAGOAS**

**ANEXO I-A**

**IMAGENS DE REFERÊNCIA**

**Lote Único**

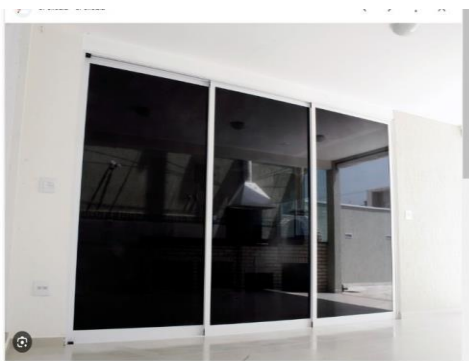

**Foto 1:** Revestimento vinílico.



**Foto 2:** Película Jateada translúcida.



**Foto 3:** Película Fumê.



**Foto 2:** Fachada do edifício com indicação dos locais a serem aplicadas películas.



PODER JUDICIÁRIO  
TRIBUNAL REGIONAL ELEITORAL DE ALAGOAS

ANEXO I-B

PLANTAS ARQUITETÔNICAS

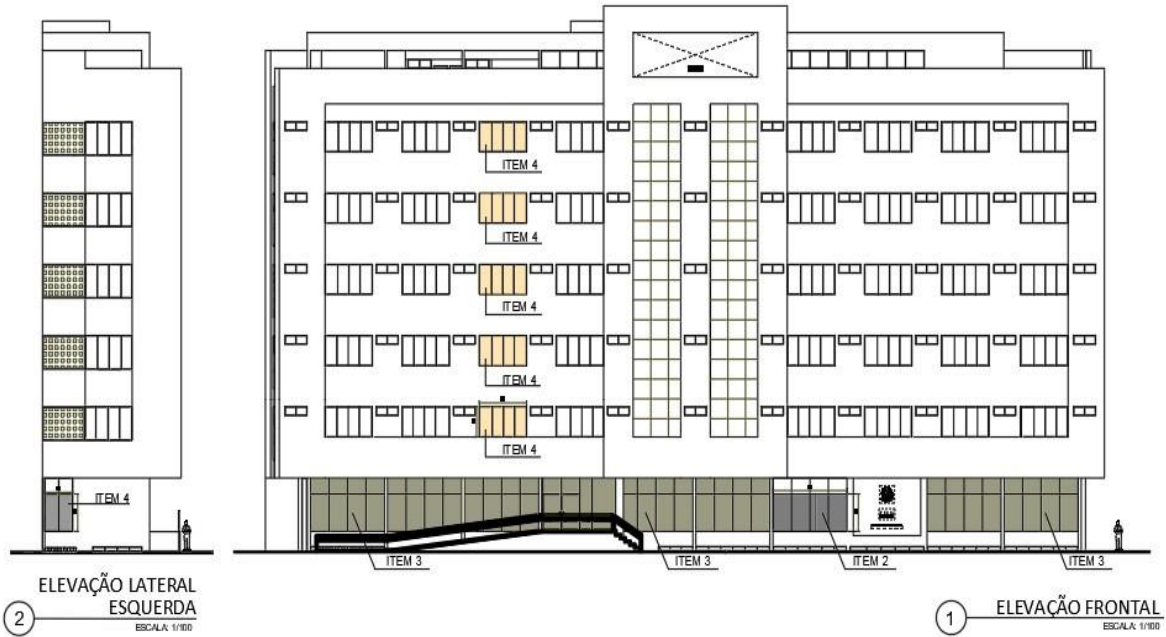

2 ELEVACÃO LATERAL  
ESQUERDA  
ESCALA: 1/100

1 ELEVACÃO FRONTAL  
ESCALA: 1/100



**PODER JUDICIÁRIO**  
**TRIBUNAL REGIONAL ELEITORAL DE ALAGOAS**

**ANEXO I-C**

**TABELA DE ESPECIFICAÇÃO**

**LOTE ÚNICO**

<b>UNIDADE e ENDEREÇO:</b> Edifício Palácio Governador Afrânio Lages, situado na Praça Visconde de Sinimbu, nº 248, Centro, Maceió, Alagoas.				
<b>PAVIMENTO TÉRREO</b>				
<b>ITEM</b>	<b>LOCAL</b>	<b>MATERIAL</b>	<b>ÁREA TOTAL (m<sup>2</sup>)</b>	<b>PREÇO UNITÁRIO (R\$)</b>
<b>1</b>	Fachada	Retirada de película existente	140 m <sup>2</sup>	
<b>2</b>	WCs	Aplicação revestimento vinílico autoadesivo na cor preto ou chumbo da marca Alltak ou similar como referência. Atenção, será aplicado até 2,10m de altura deixando o vidro acima sem aplicação	15 m <sup>2</sup>	
<b>3</b>	Fachada	Aplicação de película de nanotecnologia desenvolvida com tripla camada de poliéster fundido direto em sua fabricação. Não contém metal em sua composição. Foi desenvolvido para garantir um excelente conforto térmico e visibilidade interna. Será utilizada em vidros translúcidos, fumê, G5, da marca Sun Protect ou similar como referência.	145 m <sup>2</sup>	
<b>2º ao 5º PAVIMENTOS</b>				
<b>4</b>	Indicados no anexo I-B	Aplicação de película jateada branca com 15% Transmissão Luminosa, 87% Rejeição de calor, 99% Rejeição de UV. Da marca Yamatec ou similar.	30 m <sup>2</sup>	
<b>Preço final para este lote (R\$)</b>				

**\*\*ATENÇÃO: CONFERIR MEDIDAS NO LOCAL ANTES DA FABRICAÇÃO**



**PODER JUDICIÁRIO**  
**TRIBUNAL REGIONAL ELEITORAL DE ALAGOAS**

**ANEXO II**

**PLANILHA DE DADOS PARA CONTRATAÇÃO**

Dados da Empresa:

Razão Social	
CNPJ	
Endereço	
CEP	
Fones:	
Fax	
<i>E-mail</i>	
<i>Site internet</i>	

Dados do Representante da Empresa:

Nome	
Cargo	
Nacionalidade	
Estado civil	
Profissão	
Endereço	
CEP	
Fone	
Fax	
<i>E-mail</i>	
Cart. de Identidade	
Orgão Expedidor	
CPF	

Dados Bancários da Empresa

Banco	
Agência	
Conta	

Dados do Contato com a Empresa:

Nome	
Cargo	
Endereço	
CEP	
Fone	
Fax	
<i>E-mail</i>	

Empresa optante pelo SIMPLES?      ( ) Sim      ( ) Não